



## El Valor de las Dificultades

**Hojas del Jardín de Morya, Libro I: La Llamada, 1924**

### **La Llamada, 116**

El Instructor padeció por Sus palabras de Verdad.  
El hombre es reacio al sendero de la Luz.  
La oscuridad es más placentera para los ojos de los topos,  
Pero el amor y el conocimiento conquistarán todo.  
Vuestro espíritu ascenderá y pasaréis con rapidez al lado de los incomprensivos, como haríais con los jalones del camino.  
Sonreíd a las dificultades de vuestro sendero.  
¡Yo lo confirmo, venceréis!

### **Agni Yoga, 1929**

*Agni Yoga*, 312. Uno debe distinguir entre las dificultades objetivas y las provocadas por falta de destrezas. Las dificultades objetivas son provocadas por obstáculos externos sobre el camino superior, pero la falta de destreza surge de la propia ceguera mental.

*Agni Yoga*, 403. Es esencial no hacer pensar a los recién llegados que la Enseñanza del Agni Yoga es fácil. Ciertamente, no es fácil, pues hay mucha tensión y peligro en ésta. Nadie debería ser seducido por la idea de una facilidad halagadora. Lograr el dominio de los fuegos es un proceso lento. Los pasos prematuros y apresurados amenazan a los que se esfuerzan con la conflagración. Lo que aparenta ser un gran logro más tarde se ve como lento, cuando uno está en el próximo paso.

... Alrededor de un Agni Yogui usted encontrará construcción siempre, cuyas únicas dificultades son escalones en la conquista de la imperfección. Las mani-

festaciones de la Luz no son fáciles de lograr, pero luego el Fuego del Espacio ilumina los mundos distantes.



*En-No-Gyoja, el Amigo de los viajeros, por Nicholas Roerich de 1924*

No acerque a los débiles, pues éstos no pueden conservar el tesoro. Es mejor confiar la tarea a los pocos que serán capaces de tomar las decisiones acertadas para la acción adecuada. Aprenderán a amar las dificultades y no traicionarán.

*Agni Yoga*, 444. ¿No son preferibles las dificultades que surgen al silencio muerto? ¿No es el torbellino el producto del movimiento? La enseñanza sobre el vencimiento de las dificultades es la enseñanza acerca del esfuerzo hacia el bien.

### **Jerarquía, 1931**

*Jerarquía*, 77. Cada paso requiere nuevas circunstancias. Cada nuevo paso trae su afirmado poder. Por

consecuente, en medio de horas difíciles es colocado un poderoso paso de conformidad con las dificultades. Por lo tanto, la creatividad de Nuestros colaboradores, cuando los pensamientos sean afirmados sobre la fuerza del futuro, traerá la manifestación del éxito. ¡Así construimos Nosotros un paso maravilloso! ¡Así Construimos Nosotros en medio de la disolución de países! ¡Así entra Nuestro poder en la vida! La manifestación de un nuevo paso está tan cercana, mas el Mundo decide su destino.

*Jerarquía*, 112. Luego de haber escogido al Señor y al Gurú ya no es posible la retirada. El sendero sólo yace hacia delante y tarde o temprano, con facilidad o dificultad, tú te acercarás al Maestro. Cuando los tenebrosos te rodeen y cierren su círculo, lo único que yacerá ante ti será el elevado camino hacia el Señor. Entonces tú sentirás que el Señor está en alguna parte no muy lejana y que el hilo plateado está sobre ti. ¡Lo único que tendrás que hacer

(Continúa en la página 6)

# Carta a los Colaboradores

## Queridos amigos,

Este número de *Meditación Mensual Internacional* marca el primero de la próxima serie de artículos para 2015 y 2016. También nos recuerda que la Asociación de Educación Montaña Blanca celebra su trigésimo tercer aniversario este mes de octubre. Y así, en esta Carta a los colaboradores, me gustaría hablar de amigos, sobre el valor y la importancia de la amistad, y la importancia de proteger la Enseñanza de las distorsiones mientras es transmitida a las nuevas generaciones.

Daniel Entin, director del Museo Nicholas Roerich en Nueva York, EE.UU., en 1996, comentó que después de que miembros del grupo original de amigos de Agni Yoga fallecieron, Katherine Campbell Stibbe e Ingeborg Fritschi dijeron, “ahora nos enfrentamos con la gran responsabilidad de preservar la Enseñanza y transmitirla a las nuevas generaciones sin distorsión”. Él también escribió: “Ellos, junto con Frances Grant y Sina Fosdick, todos los cuales se unieron a los Roerich en la década de 1920 y trabajaron con ellos hasta el final de sus vidas, fueron una generación de [importantes] Roerichistas.”

Amistad-amistad no es sobre el número de amigos que recogemos a través de los años, sino de las conexiones profundas y honestas del corazón hechas tal vez con sólo un puñado de queridos confiables seres. Cristo dijo: “Nadie tiene mayor amor que aquel que da la vida por sus amigos.” Estos amigos se convierten en amigos eternos-amigos que eventualmente encontraremos en la otra orilla y de nuevo otra vez, amigos que estarán con nosotros desde una encarnación a la próxima, amigos que son una parte del grupo de almas de uno.

La misma Helena Roerich escribió: “Hay muy pocos amigos verdaderos en el estado actual de la conciencia humana. Pero nos consideramos afortunados, ya que tenemos un número de verdaderos amigos que nos rodean. Nosotros los valoramos, y los protegemos con nuestro corazón. Que la Luz esté con ellos!”<sup>1</sup> Es a través de este tipo de amigos que la Asociación de Educación Montaña Blanca se ha sostenido durante sus treinta y tres años de vida grupal. ¡Dónde estaríamos sin nuestros fieles amigos!



“Hace mucho tiempo, N.K. escribió un artículo, “Gloria a los enemigos.” Cada traición da la oportunidad a todos los compañeros de trabajo y amigos fieles de unirse aún más estrechamente. Habrá todo tipo de acciones, incluso hasta e incluyendo la traición, pero en el plano terrenal son necesarias tales manifestaciones. La victoria de la Luz sobre la oscuridad debe ser revelada.”<sup>2</sup>

Helena Roerich escribió también acerca de los enemigos de la Luz y de la Enseñanza. Ella escribió: “Todo se acelera como corresponde. Judas, Casio y Bruto en imágenes modernas son inevitables en el Camino de la Luz. Ninguna Enseñanza entró jamás en la vida sin ser atacada por las huestes de las tinieblas, y lo mismo ocurre en la actualidad. Verdaderamente, los oscuros ayudan a la manifestación de cada trabajo de la Luz; por lo tanto, sabemos el valor de todos los obstáculos e incluso de la calumnia.”<sup>3</sup>

(Continúa en la página



**White Mountain  
Education Association**

## Meditation Monthly International

**VOL. XXXIII Publicación Núm. 1**

El MMI se encuentra en la dirección  
internacional de internet  
<http://www.wmea-world.org>  
Email: [staff@wmea-world.org](mailto:staff@wmea-world.org)

Traducido al español por Estela Tustanovsky  
House of Pax Culture

Derechos Reservados © 1982–2014  
White Mountain Education Association  
Todos los derechos están reservados.

## CONTENIDOS

El Valor de las Dificultades	1
Carta a la Red de Trabajadores	2
Tengan cuidado con la Traición	3
Calendario de Actividades	7

# Tengan Cuidado con la Traición

Referencias compiladas de los Libros de la Enseñanza de Agni Yoga

**Nota del Editor:** En la vida de grupo, para un grupo que ha estado trabajando juntos durante muchos años y se ha establecido como un puesto de avanzada de la Jerarquía y la Humanidad, la traición se convierte en una situación que pone todo el trabajo del grupo en peligro. Siendo que la traición no es un tema que es normalmente una parte de nuestro pensamiento o rara vez aparece en nuestra mente, sin embargo, es importante ser prudente a la posibilidad de que un traidor se infiltre en las filas de la vida del grupo. Es por esta razón por la que siento que es importante compartir esta compilación de los libros del Agni Yoga.

**Hojas del Jardín de Morya, Libro II, Iluminación, 1925**

*Iluminación, II:VII:18.* If Si Nosotros notamos la falta de energía de un colaborador, Nosotros no lo reemplazaremos sin el expreso deseo de los ancianos. Más si el espíritu de los elegidos reconoce la traición hacia la labor, entonces permítanles dirigirse a Nosotros diciendo, "Vos, Nuestro patrocinador, quien ha dado su palabra, reemplazad el colaborador". Esto significará que un eslabón de la cadena será roto y que la consecuencia de los escogidos será liberada de los efectos del aura del que se va. Pero el que se va lleva sobre sí mismo su propio destino, porque todo el mundo es libre para construir su propia casa.

*Iluminación, III:V:17.* Le diré a los que dudan que deben evitar convertirse en traidores, ¡por qué el destino del

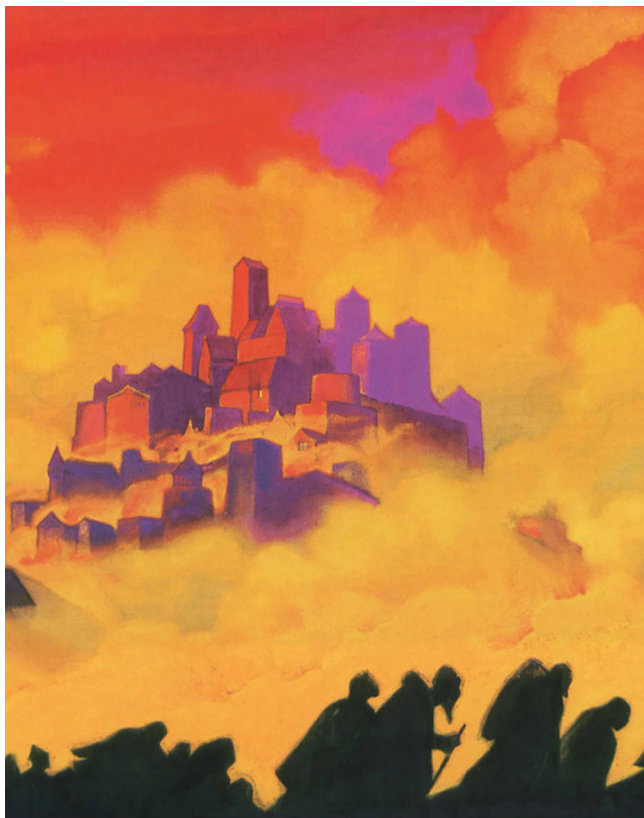

*Armageddon por Nicholas Roerich 1936*

traidor más insignificante es horrible!

**Comunidad, 1926**

*Comunidad, 236.* Se podría preguntar qué hacer con los traidores. Es fácil deshacerse de los mentirosos y los perezosos, pero es imposible no suprimir la traición.

Nosotros podemos citar un caso cuando uno de Nuestros colaboradores se permitió traicionar. El centinela de guardia le dijo: "Sé tu propio juez." Como si nada hubiera pasado, el traidor le sonrió burlonamente y siguió con su vida. Pero un año más tarde, sin poder dormir y temeroso de morir, estaba esperando la muerte. El miedo a la muerte es el medio más severo para juzgarse a sí mismo. El miedo a la muerte esquivo el crecimiento y

envidia a cualquiera que le da la bienvenida al cambio de vida. El temor a la muerte es de un terror indescriptible; no es un estímulo a volar, sino una helada parálisis. Uno podría decirle al potencial traidor: "Guárdate del miedo a la muerte."

**Agni Yoga, 1929**

*Agni Yoga, 51.* Está en lo justo recordar que trabajar con Nosotros tiene tan solo una dirección: la de la conmensurabilidad y la meta-idoneidad. El que traiciona su camino simplemente carece de estas cualidades, y su destino es como el de un gatito en el mar.

*Agni Yoga, 98.* Es una traición infame saber la Enseñanza y no aplicarla. Abusar de la Enseñanza es peor que la muerte del espíritu, pues por medio de este acto uno se exilia de la cooperación y se condena a Saturno.

*Agni Yoga, 108.* ¿Quién es el traidor? El calumniador, el que no logra hablar, el que malversa, el hipócrita, el contradictorio, y el que desea la caída de la Enseñanza.

*Agni Yoga, 109.* ¡El corazón conoce a sus amigos! Por lo tanto, examine cuidadosamente sus amigos para que no admita en su corazón a alguno de paso. El Maestro es su amigo más cercano. No le añada a Su carga.

*Agni Yoga, 211.* La Madre Druida guardaba contra la perversión el conocimiento que se le confió. Del mismo modo deberá la Madre del Agni Yoga salvaguardar la Enseñanza.

ñanza de la distorsión maliciosa. Por más difícil que sea el camino ardiente de la Verdad, el servicio en vigilia no permite ninguna traición. Así se debe entender la Enseñanza que trae consigo forjar una nueva vida. Se dice: “¡Usted ha oído; usted tiene que entender que desde este momento usted ha aceptado la responsabilidad por cualquier distorsión!”

*Agni Yoga*, 403. Es esencial no hacer pensar a los recién llegados que la Enseñanza del Agni Yoga es fácil. Ciertamente, no es fácil... No acerque a los débiles, pues éstos no pueden conservar el tesoro. Es mejor confiar la tarea a los pocos que serán capaces de tomar las decisiones acertadas para la acción adecuada. Aprenderán a amar las dificultades y no traicionarán.

### **Jerarquía, 1931**

*Jerarquía*, 157. Tú comprendes lo que todo apóstata provoca al Maestro. Si un rayo especial es asignado a cada discípulo, el corte de este hilo debe tener una reacción. No sin razón el Maestro cuestiona insistentemente a aquellos que están golpeando la puerta, “¿Eres un traidor?” El corte del hilo entre el Maestro y el discípulo se puede lograr sólo mediante un lento proceso, sin embargo, la traición impetuosa es usualmente muy dolorosa para el Maestro y para el traidor. Verdaderamente, la razón del traidor se oscurece y a través de la herida causada por el hilo cercenado la obsesión se puede presentar muy fácilmente. Uno debería considerar este proceso de traición como un peligro físico, no se diga de las consecuencias espirituales. Uno debería reflexionar cuan cuidadosamente seleccionar a los discípulos para no contribuir a daños cósmicos. De

aquí que, toda Enseñanza da fuertes ejemplos de traición. La traición no debe ser necesariamente como la de Devadatta o la de Judas. Aún sin estos prototipos el espacio está lleno con rayos fracturados.

*Jerarquía*, 218. De aquí que uno debe recordar que el menosprecio a la Jerarquía es traición; que la indiferencia hacia la Jerarquía es traición; que la



*Bum-Erdeni* por Nicholas Roerich, 1947

actitud negligente hacia todo aquello que concierne a la Jerarquía es traición. En consecuencia, Nosotros afirmamos que debe haber una actitud consciente por toda palabra pronunciada, por cada acto, por cada acción.

*Jerarquía*, 250. Tanto el olvido, como la distracción, la ambigüedad y la curiosidad pertenecen a las imperfecciones que deben ser erradicadas. Cualquiera de estas cualidades debe ser considerada como traición ya que de ellas emana lo más bajo. Uno debería entender que sus consecuencias son inevitables. Una conciencia pequeña está envuelta en errores y tratando de justificarse a sí misma – en otras palabras, tratando de engañarse a sí misma pero en realidad se está hundiendo

hasta el fondo. Se puede observar a través de muchas vidas como florece el jardín de los efectos. Tarde o temprano uno debe convencerse del daño de los errores. La piedra de toque será la pregunta, “¿existe aquí traición?” Al final uno debería comprender los muchos pliegues que tiene la traición. Además del clásico beso, se pueden encontrar muchos aspectos sutiles de traición.

*Jerarquía*, 440. Cuando el objetivo es la comunicación con Nosotros se deberá evidenciar una gran firmeza y una gran determinación. Pero incluso una traición mínima generará numerosas calamidades. Yo les advierto a aquellos que tienen oídos.

### **Corazón, 1932**

*Corazón*, 59. Hay tres circunstancias que pueden especialmente sobrecargar el karma. La primera – la negación del Maestro; la segunda – la sospecha que el contacto con la Jerarquía pueda causar daño; la tercera – achicarse ante una misión de responsabilidad. Sólo el corazón podrá susurrar el comienzo de la negación, de la sospecha o de la retirada. Aquel que ha traicionado muchas veces al Maestro en su locura empieza a decir que él nunca ni siquiera pensó en la traición y que no pensó en dejar de cumplir la misión; una mente oscura podrá inventar miles de justificaciones para esconder aquello que desde hace mucho fue escrito en el libro del karma. ¡Es mejor no aproximarse que manifestar apostasía! ¡La noche no termina para los apóstatas! Sin embargo, esto no es un castigo, sino la consecuencia de lo que fue sembrado. El corazón conoce como discernir la semilla de la traición.

*Corazón*, 573. La medida correcta de dar está basada en el criterio del amor y la responsabilidad. El dar muy poco es contrario al amor, pero dar demasiado no es mejor. La tacañería es indigna, mas la generosidad que conduce aun a la traición tampoco es meta-idonea. Así como el alimento insuficiente lleva al hambre, el alimento excesivo conduce al envenenamiento. Se puede decir sin exageración que la extensión de la traición se ha incrementado considerablemente debido a un dar excesivo... Ninguna lógica salvaguardará de los excesos al que da, mas el corazón conoce este balance celestial.

*Corazón*, 90. De los traidores hay que decir con pena—que han muerto para siempre. La semilla del espíritu no va a soportar la carga de la traición—esta abominación.

### ***Mundo Ardiente I*, 1933**

*Mundo Ardiente I*, 245. Entregar las claves sin tener en cuenta el nivel de conciencia significa actuar como un traidor.

*Mundo Ardiente I*, 442. Una de las cualidades más difíciles es ser capaz de refrenarse en divulgar aquello que no está predestinado a ser divulgado para así evitar infligir cualquier daño. El ejemplo de Esquilo es instructivo. Los mismos elementos se precipitan sobre aquel que los obliga a salir de su estado de conformidad. Es imposible salvar a aquel frívolo traidor. Tú sabes que traiciones similares se cometen tanto en asuntos pequeños como en los grandes y muchos de ellos no son por malicia sino por atolondramiento e irreflexión. Carece de importancia la forma que se abrió la jaula de la bestia salvaje.

### ***Mundo Ardiente III*, 1935**

*Mundo Ardiente III*, 444. Reflexiona acerca de que el Karma no esquiva a los traidores. No es venganza mas la justicia es irrevocable.

*Mundo Ardiente III*, 471. Hubo un tiempo en que la Tierra se abría y se tragaba a los traidores. ¿Quién, entonces, puede imaginarse el destino diez veces peor de los traidores contem-



*Flechas del Cielo, Lanzas de la Tierra*, por Nicholas Roerich, 1915

poráneos? Los que menos lo entienden, son ellos mismos. ¡Un maldito destino! La manifestación crece y la furia subterránea gruñe.

*Mundo Ardiente III*, 474. Vamos a decirle a todos los traidores – ustedes mismos se han declarado culpables. El destino de los traidores es, en verdad, auto impuesto. El yugo de los traidores es insoportable. ¿De dónde, entonces, tantos desafortunados? Ellos están disfrazados de mendigos, ladrones, asesinos. Usualmente en sus carteras podemos encontrar deudas viejas. Los traidores no entienden qué deudas están pagando. Pero de forma mani-fiesta ellos padecen el peso del pago.

### ***Aum*, 1936**

*Aum*, 151. Los nombres de los traidores también son recordados en la historia de la humanidad. ¿Pero dónde se podrán esconder los traidores en el Mundo Sutil, cuando su memoria se haya aclarado? Lo que conduce a los traidores al hielo y a las llamas no es la vergüenza ante otros, sino la inextinguible amargura de la infamia en el corazón. Y, “¿dónde están aquellos que susurraron las traiciones en sus oídos? ¿Por qué ellos no se socorren ellos mismos? Ellos no los buscan en la obscuridad. Es terrible la condición de los traidores – ¡asesinos del cuerpo y del espíritu!

### ***Supramundano III*, 1938**

*Supramundano III*, 658. Urusvati sabe lo peligroso que es cuando fragmentos de conocimiento caen en manos irresponsables.

Yo advierto sobre las manos irresponsables porque la ignorancia no es tan peligrosa como la traición.

Se debe entender que el individuo debe prepararse adecuadamente antes de confiársele conocimiento. Algunos guías deliberadamente hacen largo este proceso. Ellos dicen, ‘Si la conciencia no está lista todavía, que la preparación sea exhaustiva, de manera que los inmaduros se vayan.’

Está bien salvaguardar el conocimiento por todos los medios...(E) l conocimiento en manos de gente destructiva se vuelve un material poderosamente explosivo.

(continúa de la página 2)  
Carta a la red de colaboradores

Torkom Saraydarian escribió, “La amistad continuará en ambas esferas de la vida, con mayor y mayor cooperación y logros. Una vez un Sabio dijo: ‘El viaje es largo; en el largo camino de este viaje seamos amigos.’”<sup>4</sup>

Pero tal vez el más impactante párrafo sobre la creación de amistades fue esto, “Puedes crear amigos a través del pensamiento correcto y con la belleza de tu vida. Por supuesto debes dejar de lado tu ego y tu egoísmo separatista con el fin de tener éxito en la creación de amigos. Debes ser paciente; debes renunciar a tu propio interés o placer. Pero con el tiempo la amistad te traerá una gran recompensa: Tendrás amigos abriéndose como flores en tu camino; tendrás compañeros de trabajo ayudándote en tu evolución y permitiéndote continuar tu servicio mun-

(continúa de la página 1)  
El Valor de las Dificultades

es estirar tu mano! Nosotros podemos encontrarlos sin la ayuda de los tenebrosos, pero con más frecuencia sólo aquel que es presionado desde todos lados se esfuerza en alcanzar el hilo plateado y sólo en angustia aprende el lenguaje del corazón. Uno debería sentir en el corazón al Señor y al Gurú.

*Jerarquía*, 202. Se ha establecido como premisa que alrededor de acciones buenas siempre existen dificultades. ¿Qué prueba esto? ¿Prueba esto la debilidad de la Luz y el poder de la oscuridad? Recordemos, sin embargo, que con una visión desarrollada se pueden percibir muchas cosas. De igual forma, un espíritu refinado percibe mucho de lo que es inaccesible para los sentidos amortiguados....

dial. Tendrás protectores, que destruirán ataques organizados sobre ti sin que seas consciente de ello. Amigos velarán por ti, ya que tus enemigos te miran y tratan de encontrar oportunidades para atacarte.”<sup>5</sup>

Me gustaría sugerir que este mes de octubre, especialmente, el mes de nuestro 33o aniversario, tomar algún tiempo para dar un reconocimiento especial a los muchos amigos que han vivido en el mundo subjetivo y aquí. Sé que personalmente tengo fuertes lazos con ambos, amigos y enemigos en el mundo subjetivo y aquí. Pero mi foco está siempre en mis amigos y protectores-aquellos que me dan coraje e inspiración y especialmente aquellos tan necesarios en las horas de crisis.

He mencionado al principio de esta carta sobre proteger la Enseñanza de las distorsiones. Permítanme compartir con ustedes las palabras del Maestro: “El Druida Madre se salvaguarda contra la distorsión de la enseñanza que le ha sido confiada. Así la Madre del Agni Yoga salvaguardará la Enseñanza de la tergiversación maliciosa. Por difícil que sea el camino de fuego de la Verdad, el servicio de vigilancia no permite ninguna traición. La espada sol no decae en la mano ni se curva la rodilla ante la falsedad. Así debe entenderse la Enseñanza que trae consigo la forja de una nueva vida. Ella dice: “Habéis oído; ustedes deben entender que a partir de este momento han aceptado la responsabilidad de cualquier distorsión!”<sup>6</sup> Esta es una responsabilidad que hemos aceptado, total vigilancia, para salvaguardar la Enseñanza de la tergiversación maliciosa. Si son devotos del Agni Yoga, por favor, tomen las palabras del Maestro en el corazón.

La siguiente es otra cita de las palabras del Maestro, que son, en la nueva era actual de nuevos y antiguos alumnos-palabras de vital importancia. “Cada época elige su nueva correspondiente Enseñanza cuando todas las enseñanzas anteriores han sido distorsionadas. La gente tiende a aferrarse

a estas distorsiones retorcidas de la fe de sus antepasados, pero ninguna nueva Enseñanza excluye las precedentes. Se presta poca atención a este hecho, ya que los seguidores de cada Enseñanza gustan de construir su éxito en la negación de las enseñanzas anteriores.” El punto sobre el cual me gustaría personalmente llamar la atención de la cita es “a los seguidores de cada Enseñanza les gusta construir su éxito sobre la negación de las enseñanzas anteriores.”<sup>7</sup>

Quiero aprovechar este momento para darle las gracias desde el fondo de mi ser a todos los que han apoyado el trabajo y la visión de la Asociación de Educación Montaña Blanca. Es a través de sus esfuerzos, su dedicación y su confianza y fe en mí y en el grupo que nos ha dado la forma en la que nos hemos convertido en la actualidad. Estoy muy agradecida a todos y cada uno de ustedes, y por supuesto nuestro Faro de Luces que continúa supervisándonos e inspirándonos a través de todos los días de nuestras vidas.

Con amor,



Joleen Dianne DuBois  
Presidente y fundadora de la WMEA

<http://www.wmea-world.org>

<http://youtube.com/wmeaworld/videos>

<http://www.mynewsletterbuilder.com/tools/subscription.php?username=wmea33>

<http://www.wmea-world.org/blog>

<sup>1</sup> *Cartas de Helena Roerich II*, 14 de Enero 1937. © 1967 Agni Yoga Society, Inc.

<sup>2</sup> Idem., 17 Abril 1936.

<sup>3</sup> Idem.

<sup>4</sup> Torkom Saraydarian, *Desafío del Discipulado*, 197. © 1986 Torkom Saraydarian

<sup>5</sup> Idem.

<sup>6</sup> *Agni Yoga*, 211. © 1997 Agni Yoga Society, Inc.

<sup>7</sup> Idem., 416.

## October/November 2015



**The Florida (Sarasota) WMEA** Group meets biweekly to study the Teachings. Please call **Ginette Parisi** at (941) 925-0549 for complete information.

**The Ohio (Marysville) WMEA** Group meets monthly for Sun Festivals and classes. Please call **Kathy O'Conner** at (937) 642-5910 for complete information.

**The Puerto Rico WMEA** Group meets weekly to study the Teachings. Please call **Jennifer Santiago** at (787) 649-3817 for complete information.

**The Colorado (Longmont) WMEA** Study Group meets each month for Full Moon meditation gatherings. Please call **Doreen Trees** at (303) 651-1908 for complete information.

### October

- Sun. 4** Sunday Service: Lecture, **"The Ageless Wisdom & Experience,"** with Lewis Agrell, meditation and music, 10:30 a.m., Izvara Center
- Wed. 7** Class: *Cosmic Questions: Crises and Tests*, 7:00–8:00 p.m., Izvara Center
- Fri. 9** WMEA Membership meeting (members only), 7:00–8:30 PM, Izvara Center
- Sat. 10** **33rd Anniversary Celebration**, 10:00 a.m.–4:00 p.m., Izvara Center
- Sun. 11** Sunday Service: Lecture, **"Disciples and Tests,"** with Rev. Valarie Drost, meditation and music, 10:30 a.m., Izvara Center
- Wed. 14** Class: *Cosmic Questions: Crises and Tests*, 7:00–8:00 p.m., Izvara Center
- Sun 18** Sunday Service: Lecture, **"What I See May Not Be Real,"** with Rev. Joleen D. DuBois, meditation and music, 10:30 a.m., Izvara Center
- Wed. 21** Class: *Cosmic Questions: Crises and Tests*, 7:00–8:00 p.m., Izvara Center
- Sun 25** **Solar Festival of Scorpio, Lecture and Meditation**, with Reverend Joleen DuBois, 10:30 a.m., Izvara Center
- Wed. 28** Class: *Cosmic Questions: Crises and Tests*, 7:00–8:00 p.m., Izvara Center

### November

- Sun. 1** Sunday Service: Lecture, **"Obtaining Spiritual Maturity,"** with Rev. Joleen DuBois, meditation and music, 10:30 a.m., Izvara Center
- Wed. 4** Class: *Cosmic Questions: Crises and Tests*, 7–8 p.m., Izvara Center
- Sun. 8** Sunday Service: Lecture, **"The High Level Energy of Speech and Silence,"** with Rev. Joleen DuBois, meditation and music, 10:30 a.m., Izvara Center
- Wed. 11** Class: *Cosmic Questions: Crises and Tests*, 7–8 p.m., Izvara Center
- Sun. 15** Sunday Service: Lecture, **"The Practical Aspects of the Teaching,"** with Rev. Joleen DuBois, meditation and music, 10:30 a.m., Izvara Center
- Wed. 18** Class: *Cosmic Questions: Crises and Tests*, 7–8 p.m., Izvara Center
- Sun. 22** **Solar Festival of Sagittarius, Lecture and Meditation**, with Reverend Joleen DuBois, 10:30 a.m., Izvara Center
- Wed. 25** No Class: *Thanksgiving Holiday*
- Sun. 29** Sunday Service: Lecture, **"Working on Yourself,"** with Carol Woodard, meditation and music, 10:30 a.m., Izvara Center

*Ask about Sunday classes for kids and teens.*

*All Sunday lectures from Prescott are available on CD.*

*CDs are \$12 each, the price of which includes postage and handling.*

*Please send your order to: WMEA, 543 Eastwood Drive, Prescott, AZ 86303.*

*WMEA Offices: 543 Eastwood Dr., Prescott – Phone: (928) 778-0638 for information.*

*WMEA Center: Izvara – 1720 W. McIntosh Dr., Prescott, AZ 86305*

Mail is accepted only at our Eastwood Drive address (above) or at our post office box address: WMEA, PO Box 11975, Prescott, AZ 86304

## SUBSCRIPTION FORM

New Subscription/  
Annual subscription donation: \$17

Subscription renewal  
(Effective each December)

Donation  
(other) \$ \_\_\_\_\_

**Complete form and mail to:**  
White Mountain Education Association  
P.O. Box 11975  
Prescott, AZ 86304

Change of Address

Name \_\_\_\_\_

Address \_\_\_\_\_

City/State/Zip \_\_\_\_\_

PLEASE CLIP AND MAIL

The White Mountain Education Association  
is a tax-exempt, non-profit organization.  
Contributions to help support the  
publishing and printing of  
*Meditation Monthly International*  
are tax exempt.

White Mountain Education Association  
is now publishing  
*Meditation Monthly International*  
on the Internet.  
Look for it on the World Wide Web  
<http://www.wmea-world.org>

If you are in the following areas, you are welcome to call for information about the  
local White Mountain Study Group:

In Sarasota, Florida  
(941) 925-0549

In Longmont, Colorado  
(303) 651-1908

In Puerto Rico  
(787) 649-3817

In Marysville, Ohio  
(937) 642-5910

**White Mountain Education Association**  
P.O. Box 11975  
Prescott, Arizona 86304