



Nuevos Comienzos

Hojas del Jardín de Morya I, La Llamada, 1924

La Llamada, 360. Hermanos, en todos vuestros comienzos, recordad el tiempo del silencio.

Entonces, el Mensajero de la Enseñanza se os aproxima.

Y así, comprendiendo la oración y el podvig, Glorificados por la belleza, abrazando fuertemente el poder como sacrificio, Alcanzareis el Templo.

Agni Yoga, 1929

Agni Yoga, 22. La mayoría de la gente ve la vida como si estuviera carente de señales de nuevos comienzos, y ve tan sólo la decadencia evidente. Por tanto, uno puede estar totalmente inmerso en la idea de la descomposición y fácilmente pasar por alto los nuevos comienzos valiosos. Los nuevos comienzos están escondidos sabiamente; de otro modo las catástrofes naturales destruirían las semillas de la nueva posibilidad. La inercia es una cualidad esencial de estos elementos, y para poder impregnarlos con energía evolutiva que afecte al espíritu, se necesita al que pueda abarcar el pensamiento. Por tanto, el pensamiento es el vínculo de comunicación con los elementos.

Agni Yoga, 298. Cuando esté empezando un trabajo, sepa cómo regocijarse de su comienzo. Generalmente la gente está deseando ver flores y frutos. Pero los verdaderos buscadores se regocijan con el primer sembrado, pues es el despertar a la vida.

Agni Yoga, 412. El Maestro se regocija cuando puede proporcionar un nuevo conjunto de circunstancias. Uno sólo tiene que recordar que un nuevo comienzo a veces parecerá desordenado. La gente ve poca diferencia entre la felicidad y la infelicidad, el éxito y el fracaso, el gozo y la pena.

Agni Yoga, 463. La satisfacción no es bienvenida en Nuestra casa. ¿Quién entre Nosotros podría estar satisfecho en algún momento? La tarea de la creación

del mundo que arremete, calma contra la satisfacción. ¿Puede haber gozo en la culminación? Obtenemos ímpetus del gozo de los nuevos comienzos. Esto no es una abstracción. Los comienzos corresponden al movimiento, cuya línea de continuación está determinada por la inercia. El golpe del comienzo es Nuestra campana. Si fuéramos a retomar del mundo todo lo que Nosotros hemos comenzado, la mayor parte de la textura del mundo temblaría.

Agni Yoga, 662. Ciertamente el poder de la Jerarquía es lo más vital, y sólo mediante este puente puede uno construir. Por tanto, en

el fundamento de todo gran comienzo reside la energía saturada por medio de la ley de la Jerarquía. Sólo sobre el principio de la armonía y de la unificación puede uno construir. Sólo sobre la base de la afirmación del principio de la Jerarquía se pueden afirmar las posibilidades superiores. La Voluntad Creativa proclama que una conciencia unida lleva a decisiones armoniosas.

Corazón, 1932

Corazón, 30. ¿Por qué tantos experimentos no tienen resultados? Primero, por la impaciencia y por la falta de deseos de asumir responsabilidad. Algunas veces nosotros reprochamos que la ayuda no llegara a tiempo. Pero en lugar de reproches, aquel que cuestiona debería recordar el momento en que se desvió de manera prematura o que consideró que la carga era excesiva. Nosotros deploramos grandemente cuando

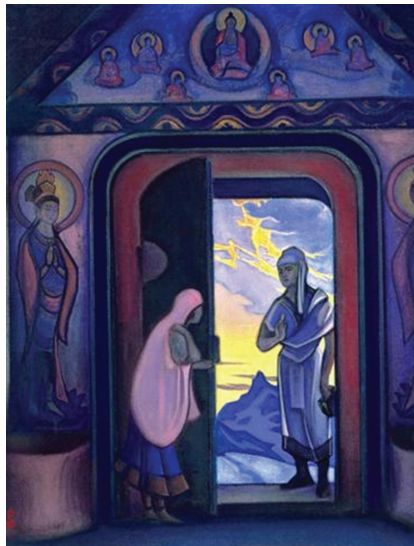

El Mensajero por Nicolás Roerich, 1946

Carta a la Red de Trabajadores

Queridos amigos,

Estaba pensando recientemente acerca de la gente que sigue las enseñanzas de Agni Yoga, y recordando lo que mi Maestro y Mentor me compartiera a mediados de los 1990. Él me dijo que “algunas personas, después de seguir la Enseñanza durante un tiempo, se sienten cansados. Ya no disfrutan leer, asistir a conferencias, o discutir la Enseñanza”. Explicó que se trata de un fenómeno natural. Le pregunté si podía compartir las razones por las que algunos se alejan de la Enseñanza, de asistir a conferencias, o estudiar. Esto es lo que me dijo, tomado de mis notas:

1. Ellos vinieron con un interés autocentrado para la enseñanza, y estaban decepcionados.
2. Su conciencia no es capaz de expandirse más.
3. No podían digerir la Enseñanza y vivirla.
4. El aura grupal los expulsa, o el Guía Interior les abandona.
5. Entran en el ciclo de descanso.
6. Su Guía Interior les lleva hacia otro campo en el que ellos necesitan aprender.
7. Buscan el resultado de la Enseñanza en otros estudiantes y se sienten decepcionados.
8. Han acumulado culpabilidad o se sienten indignos.
9. Sus vanidades se hacen añicos.
10. Sus cristalizaciones pasadas son sobreestimuladas.
11. Debido a su rápido avance ellos necesitan una atmósfera diferente.

He visto estos ejemplos en los últimos años. Por ejemplo he observado que muchas personas vienen a la Enseñanza para adquirir conocimientos, superioridad, recuperación, posición, ingresos, prestigio y sabiduría, uno o todos para ser utilizados para sus propios intereses. Pero cuando leen que la Enseñanza les pide "vaciar",

o “renunciar a su propio interés”, se asustan y se van, sin darse cuenta de que su vida es impulsada por los elementos de muchas encarnaciones de la mente subconsciente – y así la ilusión del pequeño yo.



Lo que es curioso de preguntar es, “¿qué mantiene la conciencia de una persona fuera de la expansión?” He descubierto que es posible que la conciencia de uno no sea capaz de expandirse y tener más de la Enseñanza. La expansión de la conciencia viene cuando está el fuego eléctrico del entusiasmo. El entusiasmo es un fuego que comenzó hace miles de años y aumenta a medida que la persona renuncia a su naturaleza inferior; el pequeño-yo.

Acerca de que el aura de un grupo expulsa a algunas personas. Veo que esto ocurre cuando muchos malos pensamientos, sentimientos negativos, irritaciones y vanidades se acumulan en el aura de una persona. El aura grupal repele automáticamente a la persona y lo lanza hacia fuera y, por supuesto, la persona entonces da diferentes motivos de su retirada. Pero esa es una justificación pues en su corazón él realmente sabe la causa subyacente.

Debido a la edad del alma de uno, el Guía Interno a veces le da un tiempo de descanso a su alma para que pueda tener un cambio y empaparse con intereses mundanos. Ambos lados de la vida deben ser cultivados, en mi opinión, siempre y cuando en su vida se equilibren lo material y lo espiritual. Cuando estos dos lados se convierte en uno con su conciencia, entonces donde sea que usted viva, usted vive una vida espiritual guiado por la Enseñanza. La Enseñanza lo conduce a los senderos donde puede entrar en contacto con las corrientes del Magneto Cósmico.

Continúa en la página 6



**White Mountain
Education Association**

**Meditation
Monthly
International**

VOL. XXXII ISSUE NO. 4

El MMI se encuentra en la dirección
internacional de internet
<http://www.wmea-world.org>
Email: staff@wmea-world.org

Traducido al español por Estela Tustanovsky
House of Pax Culture

Derechos Reservados © 1982–2014
White Mountain Education Association
Todos los derechos están reservados.
Se prohíbe cualquier reproducción en todo

CONTENIDOS

Nuevos Comienzos	1
Carta a la Red de Trabajadores	2
La Energía Psíquica y el Péndulo de la Vida	3
Calendario de Actividades	7

La Energía Psíquica y el Péndulo de la Vida

Párrafos compilados de los Libros de Enseñanza de Agni Yoga

“El Ego espiritual del hombre se mueve en la eternidad como un péndulo entre las horas de nacimiento y muerte. Pero si estas horas, que marcan el período de la vida terrestre y de la vida espiritual, son limitadas en su duración, y si incluso es también limitado el propio número de tales etapas en la eternidad entre el sueño y el despertar, entre la ilusión y la realidad, por otro lado, el peregrino espiritual es eterno.”¹

Illuminación, II:X:11

Hablemos ahora sobre el aparato sensible.

Imagina una aguja muy fina, de sensibilidad poco usual, que reacciona a todos los cambios a su alrededor. La aguja está conectada a un aparato especial que formula todas las corrientes circundantes. La aguja vibra ante todas las corrientes, todos los sonidos, todas las imágenes y el aparato que formula anota todo lo que se recibe. La sensibilidad es tal que aún registra el pensamiento. Para que el trabajo sea preciso hace falta constancia de todos los alrededores. Una corriente predominante crea un estado de consistencia. Eso significa que el aparato está adaptado a su corriente. Si se cambia la corriente, entonces muchas veces el aparato se para; especialmente si las corrientes no están armonizadas.

Corazón, 1932

Corazón, 167. Cuando tú pones el punto del péndulo sobre una superficie arenosa para así poder ver las vibraciones cósmicas, no tienes que empujar la aguja con la mano, para a la fuerza acelerar su movimiento. Ese acto de fuerza, primeramente, sería estúpido, ya que lo único que produciría es una falsa señal – lo mismo sucede con el péndulo del espíritu, no podemos forzar sus señales. Los diseños de la aguja del espíritu son complejos y sólo el esfuerzo del corazón podrá, tanto



El Último Ángel por Nicolás Roerich, 1912

vital como verdaderamente, fortalecer las indicaciones del péndulo. La Enseñanza del antiguo Tíbet habla del mismo péndulo del espíritu. Sobre la cabeza de aquel a quien se está probando se pone un imán; no sólo que éste nota la imagen interior sino que el imán empieza a oscilar y el carácter de estos movimientos pueden ser abruptos o trémulos; pero también estos movimientos pueden ser circulares y esta señal será la más indicativa de la correcta condición de la conciencia. Por supuesto, este experimento es muy largo e incluso atormentador ya que exige una inmovilidad completa y tú sabes lo difícil que es lograr esto.

Mundo Ardiente, III, 1935

Mundo Ardiente, III, 437. La intuición y la llamada sensibilidad pertenecen al Mundo Ardiente. La gente no se ocupa con la pregunta por qué, únicamente ciertas personas son dotadas con sensibilidad. En un mecanismo ardiente será posible observar también la dotación de la intuición.

De la misma manera, la manifestación de las oscilaciones de un péndulo denota conocimiento-directo, en otras palabras, ardor. No es raro que Nosotros hablemos acerca de la misma cosa bajo diferentes nombres. No es fácil fijar en la conciencia el hecho que ese ardor tan lejano está muy cercano a toda vida.

Aum, 1936

Aum, 250. Tú ya has observado cómo, a través de cierto esfuerzo de la vista, es posible ver caras de anteriores encarnaciones. Uno puede percibir claramente como una cara del presente se reconstruye en una imagen del pasado. Las vibraciones y las formaciones de cristal indican la presencia de una energía. No habrá que autosugestionar a ninguna persona que esté participando en el experimento para conocer el moldeado de las formaciones. Con frecuencia la reconstrucción empieza con algún detalle del tocado en la cabeza o en la ropa en lugar de la alteración de las líneas faciales. El mismo carácter de

la cara cambia de manera imperceptible y con rasgos muy inesperados. Se puede notar que raramente las caras mantienen su característica actual. Se prohíbe cualquier premeditación durante todas aquellas inesperadas metamorfosis. La tensión muy dolorosa de los ojos indica que el proceso no es un proceso mental, sino que la energía psíquica está actuando a través de los centros ópticos.

Experiencias frecuentes de esta naturaleza pueden lastimar la vista; a pesar de esto, la presencia de tal clarividencia física es extremadamente importante. Puede haber clarividencia bajo sugestión, mas entonces la energía psíquica estaría actuando a través del cerebro y siempre es posible sospechar sugestión por parte del mismo hipnotizador. Es mucho más convincente cuando la energía psíquica actúa directamente. La misma franqueza se expresa también en las acciones

con el péndulo de la vida. La autosugestión no es igualmente prohibida. El investigador honesto desconoce los resultados que se van a recibir. Con frecuencia este investigador está tan asombrado como los otros presentes en la investigación. En ambos casos, en el primero y en el segundo los espectadores son indeseables. No debe haber nada en los alrededores que pueda influenciar la energía psíquica.

Aum, 333. ¿Cómo fijar el límite entre la indignación y la irritación o entre la conmoción y el miedo? No hay nadie que encuentre palabras para diferenciar esas emociones que son muy parecidas. Pero llegará el momento cuando la ciencia descubra los medios de analizar la substancia secretada durante cada emoción.

Sobre una base puramente química se determinará dónde y cuándo empieza un determinado sentimiento.

Por su movimiento el péndulo de la vida muestra la variación de la energía psíquica. Precisamente así se determinará la química de los sentimientos. La manifestación de las fluctuaciones de la energía psíquica muestra la forma en que conti-

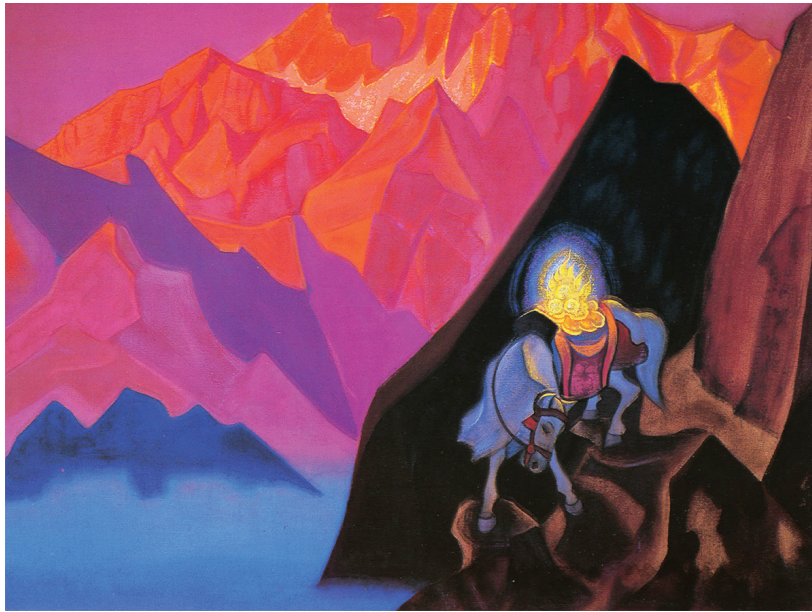

El Tesoro del Mundo (Chintamani) por Nicolás Roerich, 1936

nuamente transcurre la vibración y como esta registra hasta la más mínima desviación de energía. Así, también, la química de las emociones no puede ser constante. En el microcosmos del hombre se puede observar cuan intensificadas están las manifestaciones de las vibraciones cósmicas. No se debería pensar que todas estas observaciones son innecesarias; por el contrario, ¿no es la percepción de la naturaleza del hombre lo que conduce a la perfección de la humanidad?

Aum, 335. Hay épocas en que el péndulo de la vida puede estar bastante inactivo. Dichos signos estarán presentes en la parálisis debido al mal. No es accidental la expresión, “Atorado con malicia.” Así se ha mostrado que la malicia es limitada. La corriente de la malicia no es infinita. Mas

es necesario observar las fluctuaciones de las vibraciones de energía.

Supramundano III

Supramundano III, 543. Urusvati sabe que un estado permanente de vigilancia es uno de los fundamentos de Nuestra Vida Interior. No pienses que esa vigilancia es algo sobrenatural. Existe mucha gente que

posee esta sensibilidad particular y puede sentir inusuales vibraciones y cambios alrededor de ellos aun cuando están dormidos. Este estado ocurre sin largas preparaciones ya que la energía psíquica trabaja independientemente cuando las condiciones exteriores no la han sobrecargado. En consecuencia, si la energía funciona libremente, incluso inconscientemente, ¡cuánto poder habrá cuando esta es cultivada conscientemente! Si tú también consideras la longevidad de Nuestras almas, entonces serás capaz de imaginar cómo se desarrollan Nuestras propias cualidades.

La gente piensa que esta continua vigilancia debe ser insoportable, pero ese recelo es infundado. Ningún trabajador activo que haya dominado su arte considera su trabajo intolerable. Él estará tan acostumbrado a este trabajo que no podrá vivir sin él.

Asimismo, un estado altamente sensible, conscientemente desarrollado, no será una carga. Esta se vuelve un estado natural, especialmente cuando el desarrollo del nivel es tal que se necesitan menos horas de sueño. Dicho dormir es entendido más apropiadamente como un estado de reposo vigilante y no como sopor.

Nosotros no siempre soltamos al cuerpo sutil. De esta manera podemos mantener la conciencia durante Nuestro reposo. Si alguno de Nosotros desea entrar al Mundo Sutil, entonces un Amigo asume el estado de vigilancia. Este también vigilará el cuerpo para así prevenir que se acerquen corrientes indeseables. Así podrás ver que la vigilancia, con la ayuda de ciertos aparatos, es una condición necesaria de Nuestra Vida Interior.

El Pensador enseñó, “Que cada uno desarrolle la sensibilidad; y así el éxito se multiplicará por cien.”

Supramundano III, 547. Urusvati sabe que todo en el mundo es único e irreplicable. La ley es una, pero se expresa en la materia en innumerables formas. Existen dos clases de personas, aquellos que sienten esta irreplicable abundancia del Cosmos y aquellos para quienes todo es inalterable, uniforme, sin importancia y sin belleza. En el segundo grupo encontrarás gente con egos inflados, quienes se colocan por encima de todas las grandes manifestaciones de la naturaleza.

Ciertos aparatos usados por Nosotros revelan una variedad incalculable de energía y materia. El péndulo de la vida es uno de esos aparatos. Se puede usar para el análisis de suelos para revelar las cualidades de la energía psíquica y para demostrar la transmisión del pensamiento. En este último se puede observar como el pensamiento impulsa a la energía psíquica y actúa con gran velocidad. Aquellos a quienes se les envían pensamientos algunas veces piensan que el péndulo expresa sus propios pensamientos. Esto puede parecer así debido a que los pensamientos enviados están ya impresos en sus conciencias antes de ser demostrado por el péndulo. De cualquier manera, el péndulo muestra como el pensamiento se transfiere a la energía física.

Continúa en la página 6

FOR AGNI YOGA STUDENTS EVERYWHERE!

The long-anticipated release from the WMEA

**My Teachers:
Meetings with
the Roerichs
Diary Leaves
(1922–1934)**
by Sina Fosdick

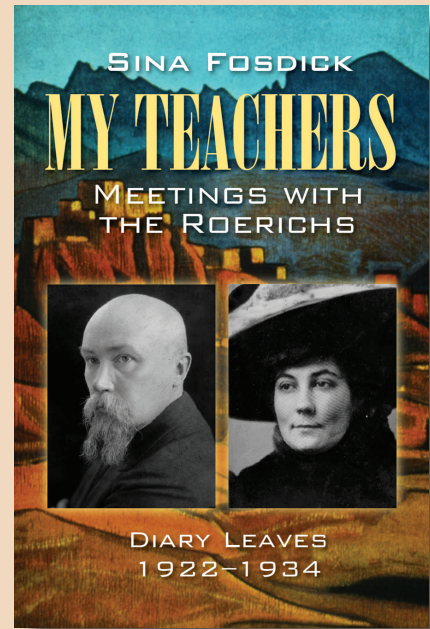

Now available for \$29.95

WMEA Bookstore: <http://www.wmeabookstore.com>
or contact us at staff@wmea-world.org

From a most beloved coworker and personal secretary to Nicholas and Helena Roerich comes an intimate look at the inner workings of the Agni Yoga Society and its creators. Sina Fosdick was an original member of the AY Society, who would be destined one day to sit at its head. Through a series of diaries that begin in 1922 and run through 1934, readers will share in the joys, the difficulties, and the betrayals faced by the Roerichs and their coworkers in their struggles to bring the works of Living Ethics into the world and into the practice of daily life. Through the revealing of Sina Fosdick’s innermost thoughts, we also become privy to experiences with the Roerichs of the Supermundane and of the Hierarchy of Light.

Through Sina’s firsthand accounts, *My Teachers* gives rare glimpses into the lives of two extraordinary people whose influence then and now continues to touch spiritual students worldwide—through the Agni Yoga series of books, their individual writings, and the sublime artwork of a master painter and a Teacher of the Ageless Wisdom who taught that Beauty through culture and the development of right human relations is the answer to humanity’s ills.

“If not for the Roerichs, then none of our work, the school, Corona Mundi, or the museum would ever exist.... N.K. is not only a great world-class painter [and] not only a great sage but a Brother of the White Brotherhood and a great spirit, who has given us a chance to participate in the Great Mystery, the Great Plan. We received this treasure of spirit, knowledge, and power through the Roerichs, who are disciples, children of M., carrying out His will on Earth.”

Continúa de la página 5

La Energía Psíquica y el Péndulo de la Vida

Algunos aparatos requieren de la transmisión separada de cada letra y necesitan de la participación de más de una persona; así este tiene parecido con el telégrafo. Mas ahora Nosotros estamos hablando sobre la transmisión del pensamiento; el péndulo muestra como se forman los pensamientos. Su diversidad puede percibirse de acuerdo a la manera en que el péndulo responde a la energía psíquica. Sólo un ojo sensible puede percibir los detalles individuales.

El Pensador señalaba en Sus escritos la infinita variedad de rasgos individuales en el alma humana.

¹ La Clave a la Teosofía. H. P. Blavatsky. Tercera Edición revisada. pag. 113.

Continúa de la página 1

Nuevos Comienzos

vemos que por pusilanimidad hay desviaciones o vemos poca voluntad para colocarse al filo de un precipicio. ¿Cómo fortalecer la energía sino en situaciones extremas? Semejantes situaciones no deberían ser consideradas sólo como el final, sino como el principio. Asimismo, al practicar la paciencia, es útil adquirir una concepción de comienzo. Para algunos, todo es definitivamente el final, pero para Nuestros estudiantes todo es sólo el comienzo.

Infinito I, 1930

Infinito I, 5. ¿Ha pensado en la creatividad del espíritu en los planetas futuros? ¿Es posible que todos hayan comenzado con usted y terminen con usted? ¿Algún proceso se detiene? La

Continúa de la página 2

Carta a la Red de Trabajadores

En la Enseñanza la gente nunca debe buscar el efecto de la Enseñanza sobre otra persona. Deben mirar sólo al Maestro, o al Maestro y por supuesto a ellos mismos.

La Enseñanza es ejemplificada por uno de los Maestros, o por el Cristo, y es decisión suya tratar de transformarse diariamente, en la medida que pueda. Usted mismo es la única prueba de que la Enseñanza funciona, y si usted no puede hacer que la Enseñanza trabaje para usted, no es la Enseñanza la que falla, sino usted.

Mucha gente viene a la Enseñanza con sus vanidades. Ellos piensan que son grandes maestros, filósofos o científicos, y en lo que puede darles la Enseñanza. Cuando la Enseñanza los despoja de sus cosméticos y vani-

cadena de mundos es interminable; donde un planeta se desintegra otro nace. La verdad lucha con la muerte, y cuando los escépticos dicen: "Es el fin," Nosotros decimos: "¡Es el comienzo!" Entender la evolución manifestada revelará el triunfo de la Verdad. ¿No compartiremos en el triunfo? ¿Deberemos sellar nuestros recipientes vacíos? ¿Rechazaremos la transmisión del poder de nuestra conciencia? Cuando digo que utilice los rayos manifestados, cuando digo llene el cáliz del conocimiento, cuando digo diseñe las mejores creaciones mediante el conocimiento-directo cuando digo la fortaleza estriba en lo ilimitado del conocimiento, significa escuche las conmociones cósmicas, significa busque el resplandor de Fohat, significa manifieste el entendimiento de la música de las esferas.

dades, ya no pueden seguir mirándose a sí mismos, y desaparecen. La vanidad es una carga grande y pesada con la cual una persona no puede trasponer la angosta puerta de la Vida. La susceptibilidad y los sentimientos heridos son malos consejeros.

El Líder de un grupo, si él o ella es sabia, nunca deberá evitar que alguien salga del grupo. El Líder debe saber muy bien que hipócritas, traidores y criminales pueden surgir cuando se impone la Enseñanza. Pero es cierto que el Líder crea más y más obstáculos para los estudiantes que avanzan, no permitiéndoles entrar prematuramente en niveles superiores de conciencia que puedan causarles daño a ellos mismos.

Una vez mi Maestro dijo que la Enseñanza es un revelador del fuego, que él revela a cada uno exactamente lo que él o ella es en su corazón. Pero siempre hay que tener esperanza. Los ciclos cambian; la vida cambia; y un día nuevamente tu karma te lleva a la puerta de la Enseñanza, y comienzas de nuevo, pero esta vez con tu corazón. Él solía decir a los estudiantes que partían, "Que tu verdadero Yo te encuentre en tu viaje."

Con amor,



Joleen Dianne DuBois
presidente y fundadora de WMEA

<http://www.wmea-world.org>

<http://youtube.com/wmeaworld/videos>

<http://www.mynewsletterbuilder.com/tools/subscription.php?username=wmea33>

<http://www.wmea-world.org/blog>

April–May 2015



The Florida (Sarasota) WMEA Group meets biweekly to study the Teachings. Please call **Ginette Parisi** at (941) 925-0549 for complete information.

The Ohio (Marysville) WMEA Group meets monthly for Sun Festivals and classes. Please call **Kathy O'Conner** at (937) 642-5910 for complete information.

The Puerto Rico WMEA Group meets weekly to study the Teachings. Please call **Jennifer Santiago** at (787) 649-3817 for complete information.

The Colorado (Longmont) WMEA Study Group meets each month for Full Moon meditation gatherings. Please call **Doreen Trees** at (303) 651-1908 for complete information.

April

- Wed. 1 *Spring Break Week* – no class
- Sun. 5 **Solar Festival of Aries & Easter Celebration**, with Rev. Joleen DuBois, 10:30 a.m., Izvara Center
- Wed. 8 Class: *Adventures in Consciousness*, 7–8 p.m., Izvara Center
- Sun. 12 Sunday Service: **“Three Ways to Live Your Life”** with Rev. Joleen DuBois, meditation and music, 10:30 a.m., Izvara Center
- Wed. 15 Class: *Adventures in Consciousness*, 7–8 p.m., Izvara Center
- Sun. 19 Sunday Service: Lecture, **“The Labors of Today’s Spiritual Servers”** with Rev. Joleen DuBois, meditation and music, 10:30 a.m., Izvara Center
- Wed. 22 Class: *Adventures in Consciousness*, 7–8 p.m., Izvara Center
- Sun. 26 Sunday Service: Lecture, **“Spiritual Labor”** with Rev. Joleen DuBois, meditation and music, 10:30 a.m., Izvara Center
- Wed. 29 Class: *Adventures in Consciousness*, 7–8 p.m., Izvara Center

May

- Sun. 3 **Wesak Solar Festival & Group Meditation**, with Rev. Valarie Drost, 10:30 a.m., Izvara Center
- Wed. 6 Class: *Adventures in Consciousness*, 7–8 p.m., Izvara Center
- Sun. 10 Sunday Service: Lecture, **“Mother’s Day: New Era of Women,”** with Ms. Carol Woodard, meditation and music, 10:30 a.m., Izvara Center
- Wed. 13 Class: *Adventures in Consciousness*, 7–8 p.m., Izvara Center
- Sun. 17 Sunday Service: Lecture, **“Traps on Our Path,”** with Rev. Joleen DuBois, 10:30 a.m., Izvara Center
- Wed. 20 Class: *Adventures in Consciousness*, 7–8 p.m., Izvara Center
- Sun. 24 Sunday Service: Lecture, **“The Progress of Our Soul”** with Rev. Valarie Drost, meditation and music, 10:30 a.m., Izvara Center
- Wed. 27 Class: *Adventures in Consciousness*, 7–8 p.m., Izvara Center
- Sun. 31 Sunday Service: Lecture, **“Dying Souls,”** with Mr. Lewis Agrell, 10:30 a.m., Izvara Center

Ask about Sunday classes for kids and teens.

All Sunday lectures from Prescott are available on CD.

CDs are \$12 each, the price of which includes postage and handling.

Please send your order to: WMEA, 543 Eastwood Drive, Prescott, AZ 86303.

WMEA Offices: 543 Eastwood Dr., Prescott – Phone: (928) 778-0638 for information.

WMEA Center: Izvara – 1720 W. McIntosh Dr., Prescott, AZ 86305

Mail is accepted only at our Eastwood Drive address (above) or at our post office box address: WMEA, PO Box 11975, Prescott, AZ 86304

SUBSCRIPTION FORM

New Subscription/
Annual subscription donation: \$17

Subscription renewal
(Effective each December)

Donation
(other) \$ _____

Complete form and mail to:
White Mountain Education Association
P.O. Box 11975
Prescott, AZ 86304

Change of Address

Name _____

Address _____

City/State/Zip _____

PLEASE CLIP AND MAIL

The White Mountain Education Association
is a tax-exempt, non-profit organization.
Contributions to help support the
publishing and printing of
Meditation Monthly International
are tax exempt.

White Mountain Education Association
is now publishing
Meditation Monthly International
on the Internet.
Look for it on the World Wide Web
<http://www.wmea-world.org>

If you are in the following areas, you are welcome to call for information about the
local White Mountain Study Group:

In Sarasota, Florida
(941) 925-0549

In Longmont, Colorado
(303) 651-1908

In Puerto Rico
(787) 649-3817

In Marysville, Ohio
(937) 642-5910

White Mountain Education Association
P.O. Box 11975
Prescott, Arizona 86304